

L'HISTOIRE de L'ECOLE DE KIRRWILLER de 1614 à 2021

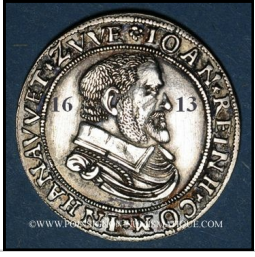

La première école paroissiale de Kirrwiller est créée en 1614, suite à l'ordonnance scolaire Schulordnung (*Règlement de l'école*) décrétée par le comte Jean René 1er de Hanau Lichtenberg en 1613. A cette époque il n'y avait pas encore de maître d'école à proprement dit, ce sont des religieux qui sont chargés d'instruire.

A Kirrwiller et Bosselshausen c'est donc aux pasteurs luthériens que revient la tâche de dispenser des notions de lecture et d'écriture en parallèle des cours de catéchisme.

Un premier maître d'école, Lachmann Abraham est cité à Kirrwiller en 1659.

Les enfants de Bosselshausen, Zoebersdorf et Isenhausen se déplaçaient alors à Kirrwiller pour assister aux cours.



En 1717, bien que le village de Bosselshausen ne compte que 17 familles, une école a été construite et un instituteur, Wendling Johann a été recruté par la Chancellerie et le Consistoire de Bouxwiller? après avoir été reconnu capable d'instruire les enfants et être de bonne vie et moeurs.

Le maître d'école perçoit une solde de 5 florins annuellement, auxquels s'ajoutent 2 Schilling et 6 Pfennig par foyer et par enfants que ceux-ci aillent ou non à l'école.

Chaque bourgeois doit s'acquitter d'un don en nature, d'un sestre de blé et d'un sestre d'orge.



L'instituteur est également en charge du réglage de l'horloge de l'église et perçoit pour cela un quart de fruits de chaque bourgeois.

L'instituteur jouit gratuitement de quelques lopins de terres plantés de chanvre et d'un potager. Pour nourrir sa famille, il exerce souvent un deuxième métier : tricoteur de bas, potier ou tailleur de pierres par exemple à Kirrwiller.

Le maître d'école a aussi l'obligation de lire et de rédiger les lettres officielles du Heimburger de la commune si ce dernier n'en est pas capable.

Le calendrier scolaire débute de la Saint - Michel jusqu'à Pâques, le matin de 8h à 10h et l'après midi de 12h à 15h. En été il n'y a pas de cours, les enfants participent aux travaux agricoles.

Les résultats scolaires sont médiocres, certains enfants travaillent dans les grandes fermes dès l'âge de 13 ans, et ne savent pas toujours écrire leur nom et signe trop souvent les documents avec une croix, ou un signe symbolisant leur métier, une fourche, un râteau, une échelle ou encore un bâton de berger.



Cordonnier au 18^{em} siècle

Liste des instituteurs de Kirrwiller du 17ème et 18ème siècles.

1659	LACHMANN Abraham
1679	HOFFMANN Johann Thomas
1694	FARBER Johann Georg
1694-1700	GOTTSMANN Johann Jacob
1700-1711	ROBITZER Paul
1711-1725	ALBERTI Andreas
1725-1750	WENDLING Johann
1750-1761	METZGER Abraham
1761-1783	FERBER Cornelius
1784-1795	RITTELMEYER Johann Jacob
1796-1805	WIRTWEIN Martin

Les instituteurs de Bosselshausen au 18ème siècle.

1717-1725	WENDLING Johann
1726-1750	METZGER Abraham
1750-1775	WOLLENSCHLÄGER Johann Georg
1760-1772	MEHL Johann Adam
1772-1793	WENDLING Johann
1794-	ZWILLING Johann Georg

Un instituteur à la fin du 18ème siècle



Die GEMEINE LAUBE (la maison de commune et école) du 18 ème et 19 ème siècles.



En 1723, une nouvelle maison de commune avec une école est construite à l'emplacement de l'actuelle fontaine devant l'église protestante de Kirrwiller. Il s'agit d'une **bâtisse à arcades ouvertes (Laube)** avec une étable et une écurie attenante vers l'arrière.

Le 18 octobre 1728 la commune achète la ferme vide de Jean Dresch pour l'aménager en **maison d'école avec un poêle communal**.



La Laube construite en 1723 qui servait aussi d'école, a fait l'objet d'une autre affectation, celle du 'tribunal' de Kirrwiller. Les plaidoiries s'y tenaient entre 1724 et 1793. Elle a été démolie vers la fin du XVIIIème siècle.

Le plan de 1775 nous montre le bâtiment école situé le long de la route Principale, l'orientation nous est donnée par l'aiguille de la boussole indiquant le Nord. On y trouve, la maison communale et l'école, "Die Gemeine Laube" (GL), à gauche la propriété de Jean Dresch, à droite une cour avec grange ainsi qu'un jardin et quatre fermes sur laquelle sera construite en 1852 le nouveau bâtiment d'école dans lequel vous êtes encore aujourd'hui !



Lors de la séance du 12 mai 1839, le conseil municipal, considère que la salubrité des maisons d'école exige la construction de latrines pour les élèves des deux cultes.

Dans le rapport de la séance du 27 avril 1841 il est noté que les salles d'école devraient être agrandies ou même reconstruites entièrement car la maison actuelle est en très mauvais état, le premier étage menace de s'écrouler tout comme la toiture.

Le comité local catholique de la commune intercède auprès de Mr le Sous-Préfet pour que la commune prenne les mesures nécessaires à la construction ou à la réparation des deux salles d'école, les enfants et les instituteurs étant exposés à un important risque d'effondrement du bâtiment et d'enfouissement sous les décombres !

En 1842, le conseil municipal, après avoir à nouveau examiné la maison d'école contrebutée en sa toiture et mise en état pour y faire classe et y habiter sans péril, juge qu'elle n'est pas assez spacieuse pour accueillir tous les élèves des deux classes protestante et catholique.

En 1844 est évoqué un projet de construire une nouvelle maison d'école

En 1844 est évoqué un projet de construire une maison d'école .

Considérant que la commune n'a aucune ressource pour construire cette école, il faut trouver les moyens pour atteindre ce but, la commune n'a d'autre possibilité que de défricher six hectares de broussailles pour la somme de 8000 francs. Le 6 mai 1846 un appel à dons sera fait auprès des habitants de Kirrwiller ; la contribution se montera à 2750 francs.



En 1849, le citoyen Schmitt, Maire, annonce la construction d'une maison d'école

pour les deux cultes , projet dont la dépense s'élèvera à 20 000 francs.

Il faudra attendre la séance du 7 décembre 1851 pour que soit adopté, le projet définitif de la construction d'une maison d'école pour les deux cultes en utilisant le terrain à côté de la mairie . La dépense à 17.286 francs auxquels viennent s'ajouter 4.000 francs pour l'acquisition du terrain appartenant à BOOS Georges.



Pour la solidité du bâtiment il y a lieu de le garnir d'une sangle et d'une encoignure de pierres de taille dont il n'a pas été pourvu. Le chantier est confié à l'entrepreneur Peter Jacques en 1852 et s'achève l'année suivante.

En 1853 l'école est achevée et la même année le produit de la vente des matériaux de l'étable et de l'ancienne maison d'école, du corps de garde et des fourneaux rapporte 320 francs.

La maison d'école est un imposant bâtiment, décrit en 1854 comme l'une des plus belles constructions de ce genre du canton.

La rue Principale, avec la maison d'école du 19^{ème} siècle : notez que les combles ont été transformés avec la construction d'un pignon à deux fenêtres. En arrière plan, l'ancienne mairie.

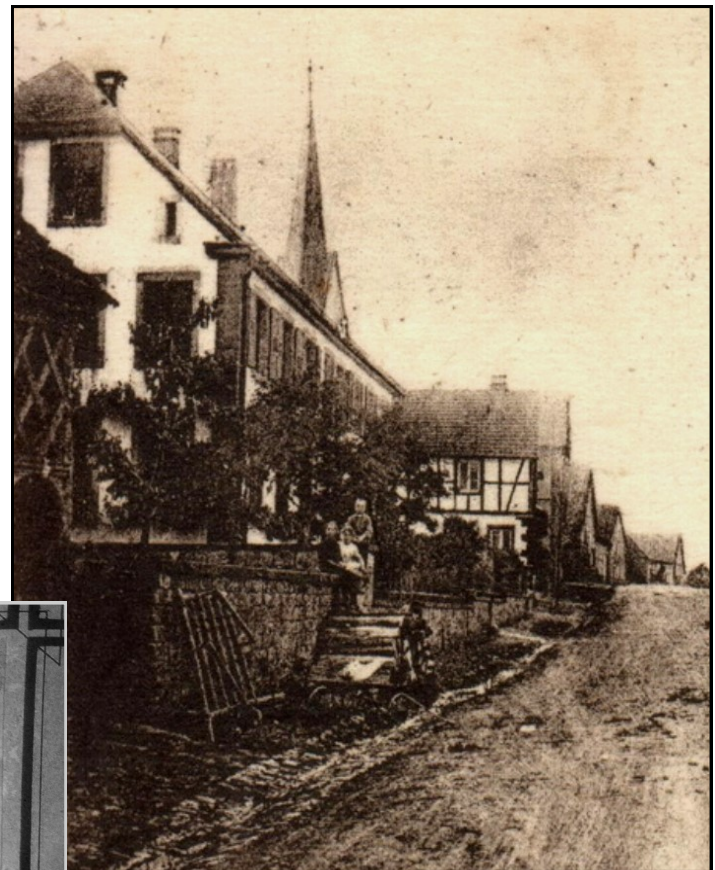

L'instituteur Dietsch et ses élèves fixent l'objectif du photographe après un cours de langue allemande, l'Alsace est à cette époque sous la gouvernance de l'Empire germanique avec le nouveau Kaiser Guillaume II.

En l'an 1900, à l'école primaire de Kirrwiller il y avait 'l'Evangelische Schule' (L'école évangélique). Un maître pour environ 75 élèves, garçons et filles de 6 à 14 ans.

L'instituteur d'alors, M. Dietsch fatigué et vieillissant, avait fort à faire pour instruire ces jeunes dès l'âge de 6 ans sans préparation à la maternelle (parce qu'elle n'existait pas encore), jusqu'à l'adolescence à 14 ans. Les garçons avec cravate ou nœud-papillon, fillettes munies de leur coiffe du dimanche posent devant le photographe pour la postérité.

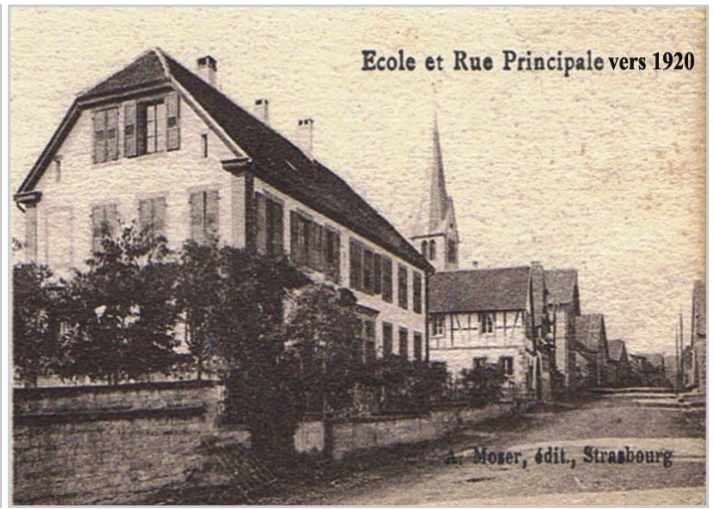

Mr. DIETSCH

INSTITUTEURS au 19ème siècle
 RINCK, MUNSCH, PFILGER,
 SCHAEFFER, KENTZEL, KLOTZ
 et bien d'autres.....



ALBUM PHOTOS DE L'ECOLE DE KIRRWILLER DE 1928 à 2021



Jeanne Klein est née à Kirrwiller en 1920, enseignante de métier elle a fêté ses 100 ans en 2020. Elle se trouve sur cette photo de 1928 mais où ?



Quelques portraits d'instituteurs du 20ème siècle



Mr. Lagrange



Mr. Meyer François



Mr. Voltz Charles



Mr. Sutter



Mr. Wacker



Mr. Weinstein



Mme. Jung

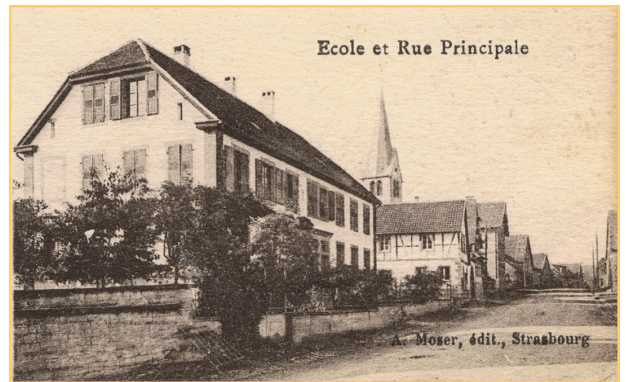
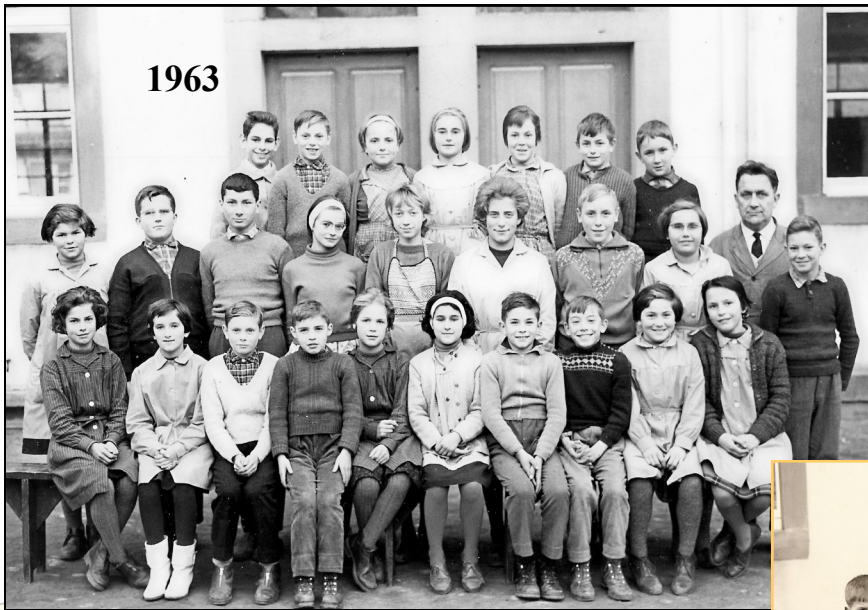
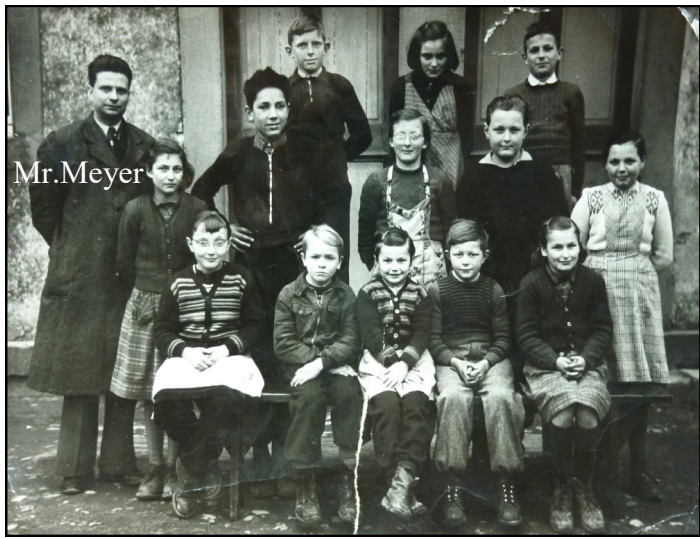



De gauche à droite
Mr.Hammann
Mm.Roth
Mr.Heffner
Des années 80 à
2000









CE2 CM1 CM2 2013/2014



Petits Moyens Grands 2013/2014



2014/15

Classe de CD - CE1 - Mmes Metzger & Martin



2015/16

Ecole primaire de Kirrweiler



2016/17

Ecole primaire de Kirrweiler



2017/18

Ecole de Kirrweiler



2017/18

Classe de CD - CE1 - CE2



2018/19

Classe de CM1 - CM2

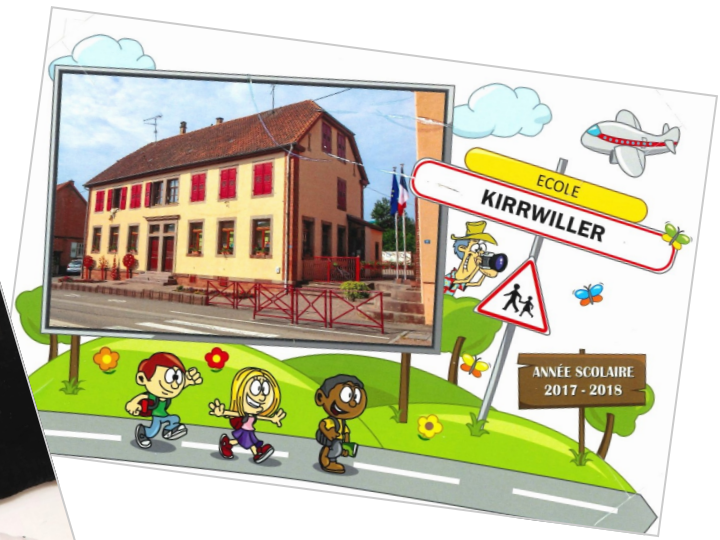

CP-CE1-CE2 2020/2021



Mon école, c'est ici que j'ai appris à dessiner puis à lire à écrire et à compter .
Merci, maîtresses, pour tout ce que vous nous avez apporté.
Je ne vous oublierai jamais.

CM1-CM2 2021/2022



Bienvenue à l'école du RPIC d'Obermodern-Zutzendorf-Kirrweiler -Bosselshausen